12486 Shanghai May 11 Thursday 1939 THE EASTERN TIMES Published every morning including Sunday

時報

中華民國念八年五月十一日

禮拜四

今日壹張半 國幣三分四厘

第一萬二千四百卅六號

內政部登記證警字第三三三號

中華郵政特准掛號立券認為新聞紙類

時報廣告刊例

上封面每次二百四十三元(計一〇四字高)
下封面每次二百八十元(計一〇四字高)
報名下每次念六元(計三十一字高二十六字)
封面每行一元八角(計一〇四字高二行起碼)
特封長每行九角(計五十二字高二行起碼)
特短每行六角(計三十四字高二行起碼)
分類每行三角(計十六字高四行起碼)
紅標長行每行三元(計一〇四字高二行起碼)
特長每行一元五角(計五十二字高三行起碼)
特短每行一元(計三十四字高三行起碼)
下期短行每行五角(計十六字高四行起碼)
社址上海望平街北首 電話九七一三三·三

上海春季A字大香賓票揭曉

上海跑馬總會

SHANGHAI RACE CLUB

春季大香賓票

THE SPECIAL SWEEP ON CHAMPIONS

SPRING RACE MEETING, 1939.

民國廿八年五月十日開獎

Wednesday, 10th May 1939.

得獎號碼單

RESULT OF THE DRAWING OF THE CHAMPION SWEEP

頭獎 1st Prize	Rain	...	31014
貳獎 2nd ,,	Hindhead	...	33105
叁獎 3rd ,,	White Willie	...	42368

馬名 Pony Name	獎號 Chance No.	馬名 Pony Name	獎號 Chance No.	馬名 Pony Name	獎號 Chance No.
Mr. Bubbins	10383	Night Raider	28453	Spicylight	41643
Port St. Mary	10465	Bulletin	28579	Joylight	41663
Special Delivery	10912	Houdini	28615	Busted Straight	41724
Brown Bomber	10996	Bombardier	28631	Second Thoughts	42185
Quick Change	11222	Democratic Prince	28691	Cordon Rouge	42189
Alberto	11293	Haiphong	28809	Man O'Zeal	42462
Mimulus	12099	Magic Circle	28862	Andy	45040
Apple Jack	12117	Mr. Deeds	29140	Gold Vase	45310
Flyinglight	12591	The Cosmopolitan	29324	Off Chance	45575
Ancient Coin	12727	Libertylight	29512	Duke of Cornwall	46215
Blenheim	12987	Big Dick	29649	Roehampton	46480
Spring Tide	13275	Loch Maree	30311	Daintylight	46492
Interim	13380	Lore-Fels	31008	Sparkfoot	46503
Dow Jones	13536	The Sketch	31065	Magic Shell	46627
War Cloud	13794	Ebonylight	31251	Elfen-Fels	47062
Record Mark	13963	Fancylight	31844	Scarlet Pimpernel	47119
Anything Goes	14004	Ashridge	31966	White Parade	47364
Wet Morn	14261	Going Slow	33382	Blue Boy	47489
Woodbridge	14772	White Major	33777	The Frigate	47659
Aller	25203	Cordon Bleu	35534	Bond Street	47781
Sumatra	25850	Night Express	40125	Ardeer	47898
Tar Heel	25875	Fruitylight	40307	Don Enrico	48481
Josspray	25943	Rye	40347	Mr. Chips	48636
Don Alfonso	26901	Nero	40542	Columbus	49229
Steve Brodie	27314	White Night	40610	Don Pedro	49309
Pivot Boy	27633	Northwood	40729	Port Bradda	49387
El Draco	27760	Alstereck	40955	Carnival	49983
Merrylight	27776	Hungjao	41004		
Frostylight	28215	Bober	41405		

本大香賓票共售出二萬三千五百全張除開支及慈善款外淨計國幣十六萬四千五百元獎款分配如下

頭獎 1st Prize	獨得 $ 92,120.00	每條得	$ 8,374.54
二獎 2nd ,,	獨得 $ 26,320.00	,,	$ 2,392.72
三獎 3rd ,,	獨得 $ 13,160.00	,,	$ 1,296.36
小獎 85 Qualified Ponies	各得 $ 387.00	,,	$ 35.18

本會春季A字大香賓票已如期於十日開獎計自一萬號起至一萬四千九百九十九號(五千全張)二萬五千號起至三萬五千九百九十九號(一萬一千全張)四萬號起至四萬二千四百九十九號(二千五百全張)及四萬五千號起至四萬九千九百九十九號(五千全張)共計淨售二萬三千五百全張其獎金自本月十二日起六個月內至馬霍路二〇四號本會憑票十足領獎特此通告

上列號碼如有錯誤概以本會正式號單為準

上海跑馬總會啓

名中醫 陶勉庵

介紹 吳鐵城 焦易堂 顧維鈞 林森 張群 王正廷 虞洽卿 魏伯楨 黃延芳 袁履登 張申之 方椒伯

前大總統府參軍陶勉庵先生歷代名醫研攷邦醫藥融會中西發揚國粹數十年來在京漢港粵歐美南洋各處專治疑難症候活人無數我國軍政各界偉人以及歐美各國王公仕女莫不同聲交譽先生精通英法德俄日本等國文語幹平遍國粵各地方有西人號為世界名醫總理稱為良醫良將非過譽也現來滬應診特鄭重介紹於諸同胞▲診所：虞洽卿路六十九號大陸飯店▲門診：下午四時起▲出診：上午九時起

名醫陶勉庵書畫助賑

前大本營參軍陶公勉庵寫竹駕大板橋草書媲美懷素海內早有定評茲徇慈善團體之請允作千件潤資悉數撥賑難民平時雖百金不易得也

墨竹每件一律十元，草書每件一律五元

總收件處，虞洽卿路大陸飯店一一二號房

介紹人，林森 于右任 虞洽卿 袁履登

新出 宋拓圍令趙君碑

漢碑中求完整大字向不多見是書[illegible]晰可貴 一冊定價一元六角

上海望平街 有正書局啓

有價值的筆記 西行豔異記 五版發售

當此國府西遷，華西注重時際，凡欲知四川西康風土人情者，不可不讀此書。此書描寫細膩而切實，比讀小說尚多興味。艷事多艷異。寫來。往往出人意想。書中附有不少地圖·照片·尤便參證。

每部三冊 甲種實售七角五分

上海社會新聞社出版 望平街東三馬路口 時報分館代售

民誼大藥廠股份有限公司招股啓事 第四號

[illegible]

籌備主任 蔡仁抱 周邦俊 夏習時 啓

澳洲開上海 英貨輪觸礁沉沒

◎馬尼拉十日路透社電、英國貨輪林登朋克號今晨沉沒蘇羅海中、該輪為朋克輪公司所有、自澳洲佛利曼特爾駛往上海、今晨三時二十分在阿甲那島北五哩處觸礁、發出遇險信號、請求立予援救云云、林登朋克號觸礁後、曾自行再浮起航行五哩、然後逐漸下沉、五時接得該遇險輪發出另一次亦即最後之電訊、謂輪員放棄該輪、其後未續聞信號、美國驅逐艦救皇號立即駛出、今晨十時可望到達出事地點、

◎馬尼剌十日路透社電、英國朋克輪船公司商輪林登朋克號、載小麥自澳洲佛利曼特爾駛往上海、今晨在蘇羅海觸礁沉沒於六百噚之深處、駛往援救之美艦救皇號已將貨輪全部輪員約六十人安然救出、

丹麥輪中途失火

◎倫敦十日路透社電、丹麥馬達輪亞爾西亞號、昨晚在搭客就餐時、引擎間忽然着火、火勢蔓延甚速、該輪全部被燒、雖竭力撲救、終無效果、船長即分搭客三十五人準備登救生艇、旋由接到乞救電報駛往援救之英輪廣州號救去、據哥倫布消息、廣州號已於今晨載遇難船客駛抵哥倫布矣、船長與其餘船員由泊於着火輪旁之英艦炸鴉號救出、該廣州號救出遇難船客之外、按此次救出遇難船客之廣州號近亦曾在海中遇險、（三月三十日曾在香港北濃霧中與法輪霞飛上將號相撞、）

美墨油礦爭端 漸近妥洽

[illegible]

墨京禁止外人政治活動

[illegible]

南美厄瓜多前總統被捕

◎厄瓜多京城十日路透社電、左翼領袖即前厄瓜多總統亞爾巴上校及其從屬五十人今日被捕、當局謂發現彼等正討論一革命文件、並詆責總統那爾伐慈

美在菲律賓 重行考慮對策

[illegible]

東京郊外爆炸 死傷近三百人

東京十日路透社電、據最近調查、東京郊外下村地方昨晨發生爆炸及火災、共死十九人、內九人在院中傷重斃命、傷二五八人、內重傷者約九十人、肇禍原因、由於載賽璐珞貨品之卡車一輛在賽璐珞工廠院中着火、火焰立時延及附近某化學工廠、引起可怖之爆炸、旋復延及賽璐珞工場及臨近之其他工廠、

美國兵險費亦減 運德義照舊

◎紐約十日路透社電、兵險費之一般特殊減低昨日已見諸實施、日前運往德義之貨物兵險費須於運貨時酌定、今則復照標準率辦理矣、

北歐四國 在中立態度下 分別答復德國 丹麥或將斂衍希特勒

◎瑞典京城十日路透社電、挪威瑞典與芬蘭昨日會議後、將對於希特勒締結互不侵犯公約之提議予以措詞籠和之答復、丹麥或覺有不得不接受希特勒提議之處、據昨夜發表之公報、北方諸國將分別各自答復、

◎瑞典京城九日路透社電、[illegible]

◎瑞典京城九日哈瓦斯社電、[illegible]

◎瑞典京城九日路透社電、瑞典政府已請求國會核准瑞典芬蘭保障埃倫島中立之計劃、據外相散特委宣稱、簽字於一九二一年關於埃倫島不設防務並保持中立條約之各國、如德國、丹麥、愛沙尼亞、法國、英國、義大利、拉脫維亞及波蘭等、已答覆瑞典芬蘭兩國、對於該島不設防事之牒文、均表示贊同新提議辦法

戈林會見弗朗哥 西班牙分批遣散軍隊

◎柏林十日哈瓦斯社電、此間盛傳德國航空部長戈林上將頃在西班牙國瓦倫西亞港與弗朗哥將軍相晤、面邀於下月初來柏林、

◎日內瓦十日哈瓦斯社電、[illegible]

德義談判 立商約

◎華沙十日哈瓦斯社電、立陶宛傳來消息、德國代表團正與該國當局進行商務談判、立陶宛已向塞爾紐斯總理提議、立陶宛對外貿易德國應佔百分之四十五、其全部出口貨物均應經由米美爾港、

南王行抵羅馬 義報大表歡迎

◎羅馬十日哈瓦斯社電、[illegible]

義屬北非總督 保證埃及

◎開羅十日路透社電、[illegible]

德國陸軍司令 由義返國

◎羅馬九日哈瓦斯社電、德國陸軍總司令勃勞希區將軍、頃由海軍上將齊亞諾（齊亞諾外長之叔）陪往拉斯貝齊亞港參觀海軍造船廠、午後遄返柏林、按勃勞希區到達義國後曾與陸軍次長巴利亞尼將軍往北非洲義屬里比亞殖民地訪晤總督巴爾波上將、

但澤德人活動

◎華沙九日哈瓦斯社電、[illegible]

英德互相保證 未有正式談判

◎倫敦十日路透社電、今日反對派自由黨議員曼德在下院向首相張伯倫提出問話、問政府方面曾否接獲德國對於英政府向德國提供担保防杜侵略事之答覆、並問英方此項提供是否經過外交途徑、首相答稱、政府雖準備考慮與德政府交換相互担保之建議、惟此項提供並未經過外交途徑、政府並未接獲德政府關於此事之任何來文

教皇和平運動 僅係一種意旨

◎梵蒂岡九日路透社電、[illegible]

法前總理 歷訪英要人

◎倫敦十日哈瓦斯社電、法國社會黨魁即前任內閣總理勃魯姆、昨與艾登會見後、今日在坎德郡威斯德漢鎮與英國保守黨極右派領袖邱吉爾同進午餐、並在邱氏別墅盤桓至晚、始返倫敦、應英國工黨要人宴、

寧波六次被炸

◎金華十日電、十日晨八時半、日重轟炸機三架、先後侵入金華、投四十三彈、內燒夷彈四枚、燬屋二百九十七間、又日機七架、於九時侵入寧波、投彈十五枚、燬屋四十餘間、

五次被炸◇損害

靈橋門扒沙庵焚屋百餘 獄署中彈死五犯人

前日（九日）晨九時、日機又飛往寧波轟炸、昨日旅滬同鄉已接寧波來電、稱是日日機有六架抵甬、先在城廂淩空偵察後、繼即投彈、計靈橋門投下燃燒彈一枚扒沙庵燃燒彈一枚、監獄署內外炸彈三枚、其餘若倘書街、西門小菜場、西大路教堂旁、戰船街、演武街、平政祠、地母殿、北門灣頭等處各投下炸彈一枚、傷監犯五名、被炎房屋百數十間、又訊、寧波於九日又被日機在城廂內外濫肆轟炸、日機係於九日上午九時、侵入寧波上空、共計六架、在城廂內外、投彈十九枚、投下之彈、雖有燃燒性者、故有數處立即起火延燒、事後調查、落彈地點、計倘書街・西門小菜場・西大路・戰船街・東勝路・演武街・灣頭・監獄署・同時靈橋門・及扒沙巷、兩處落下者、爲燒夷彈、致發生大火延燒、至午後三時、始行熄滅、損害情形、除被炸及被焚房屋一百數十間外、而監獄署之囚犯、有五人被炸斃命、至寧波經此五度浩刦、商區已成廢墟、各醫院亦遷城外、臨時搭設病房、救治逐次被炸受傷民衆、

◎重慶十日路透社電、此間接華方消息、日機昨日猛炸福州與寧波、福州被轟兩次、投下燒夷彈達三十枚、日機六架昨晨、轟炸寧波、投彈十四枚、燬屋百餘、死五人、傷九人、

謀福已抵溫州 中途會被檢查

德商禮和洋行之謀福輪、於本月九日晨由滬首航、直放溫州、駛經大戢洋面時、被日艦勒令停泊、由日海軍登輪施行全船檢查、並驗閱航行執照、約二小時始竣、該輪卽重行啓碇前進、已於昨日下午三時、安抵溫州、俟客貨卸裝竣事、卽行返滬、

哈納今日駛定

本埠德商遠東公司之哈納輪、首航滬定線返滬後、其第二次班期、原定於八日晚駛定、旋因定海方面航運進口手續、限制綦嚴、故留員在定、進行商談、茲已辦妥、該輪准於今日下午四時駛定、又會驗洋行之飛康輪、禮和洋行之海福輪、均於昨晨由滬直放溫州、

恩德滯留溫州

意商中意公司之恩德輪、自滬直放溫州後、迄仍滯泊甌江、記者向公司當局探詢、據稱尚無電訊到滬、何日北返、難以決定、其滯溫原因、係屬貨運關係、決無其他事故云云、又太古公司濟往溫州裝貨之南寧輪、已於昨日下午三時抵滬、下班將由滬開往天津、

懸旗問題 外部續交涉

◎重慶十日電、關於上海法租界及公共租界當局干涉界內中國居民懸旗自由一事、外交部業經向駐華英法美三國大使館提出交涉、聲明我政府對於此事之意見、要求轉飭各該租界當局嗣後不得干涉界內居民懸旗之自由、同時英國及法國大使館先後答覆、聲稱其對於租界問題所處地位情形、並稱現租界當局曾規定每年懸旗之日爲一月一日、三月十二日、三月廿九日、五月五日、七月一日、八月廿七、十月十日、及十一月十二日等八日、外部認爲此項辦法不能作爲此事之解決、曾口頭及書面分向各該國大使館提出聲明、請其轉飭各該租界當局對於界內居民懸旗之自由、予以尊重、又英商華文報[illegible]自由懸旗一事、外部亦曾向英國大使[illegible]方面交涉予以糾正、

川南組 視察情形

◎漢源九日電、川康視察團長李璜川南組長黃炎培等一行廿人、六日抵漢源縣、七日午抵漢源城、劉主席及各機關首長紳耆均出城歡迎、下榻縣立中學、八日午應劉主席宴、並聽取報告、九日晨李等向保訓所學員訓話、各人對保訓所極感滿意、十一日續赴越嶲西昌各縣視察、政廳長段班級六日離康出巡寧雅各縣、

內政會議 展期

◎重慶十日路透社電、行政院決議原定本月在渝開始之全國內政會議、現已無期展緩、

豫北陣線 頗爲穩固

◎洛陽九日電、豫北我軍收復孟縣濟源後、陣線頗爲穩固、士氣極旺、現我軍仍在不斷襲擊、切斷日軍聯絡、

鄂北隨縣棗陽 我正猛烈堵擊 南昌外圍仍積極進攻

◎南陽九日電、桐柏東吳家店・蘇林庵以東之日軍、沿公路右翼向我軍進犯、經我軍猛烈堵擊、日軍後退、我軍另一部游擊隊已向吳家店後迂廻、日軍刻在虞家灣大山楊山寺等繼續向我軍砲轟、隨棗方面、連日激戰、棗陽西南興隆寺・蔡陽舖、發現日騎一部、我軍已派隊堵擊、展開激戰、九日日機分批空襲南陽屬東南各縣鎮、並在唐河縣旗幟橋頭鎮等處轟炸、記者正在城內發稿、適于下午三時十五分、又有日機三架低飛、投彈、女小女職等校、均落有炸彈、民國日報館內亦落二枚、

◎東京十日路透社電、據日方戰報稱、日軍二路、自應山及信陽西進、另一路沿漢水北進、

牛行以西相持

豐城九日電、七日晚我軍某部向牛行猛攻、激戰至拂曉、卒將牛行佔領、八日晨日軍自南昌增援、向牛行反攻、劇戰終日、我軍以目的完成、轉進牛行西一帶、與日軍相持、

高安東北劇戰

豐城九日電、九日晨我軍再度收復高安東北之赤土街、並向公路以東出擊、將虬嶺之日軍包圍、刻仍在劇戰中、

◎高安十日電、我軍再度克復獨鳩嶺鳳凰山後、日軍連日增援反攻、均被擊退、前日日軍千餘、大舉進犯、我軍奮勇迎戰、激戰至晚、日軍不支退去、

◎上高十日電、靖安北塘日軍、經我軍七日晚襲潰、復遭日圍攻、已於八日完全解決、

響應江西 皖南出擊

◎太平十日電、皖南全線我軍、趁大舉進攻南昌之際、於六日夜起、亦全線進攻、先後克復長龍山、牛路舖、馬牙橋、正分向殷家匯等處進擊中、

日由台增兵廣州

北海發現大批日艦

某地九日電、八日深夜、北海發現大批日艦、滿載援軍、由台灣增援廣州、

鄂南我居主動地位 蒲圻通城崇陽等地 不斷襲攻迭奏功效

◎汨羅十日電、八日晨六時我軍攻入蒲圻、時日援軍趕到、我軍巳東移、復於九日晨攻入曾家舖（汀泗橋東卅里）日軍退馬橋（汀泗橋東南十五里）、我軍正乘勝尾追、

◎平江九日電、七日我軍一度攻入咸寧、因電訊阻滯、捷報今始傳來、我軍自上月廿九日攻佔咸寧車站後、卽續向城中圍攻、七日晨攻入咸寧、旋蒲圻賀勝橋南路日軍前來增援、我軍乃據守城外高地、

◎汨羅十日電、圍攻通城華軍、連日均有進展、現城南一側觀白石尖諸要點、均經克復、正乘勝向城垣挺進中、另一路越平水舖（羊樓司西）、向羊樓司進擊中、

日慮豫東 增兵開封

◎洛陽十日電、豫東日軍、受我軍不時襲擊、影響甚大、現日軍亟圖「掃蕩」我軍實力、紛由新鄉等處、向開封增援、

粵北多處 空襲

◎韶關九日電、日機三架、分批飛襲清遠・英德・佛崗・龍門各縣、投彈五枚、死傷平民三人、

晉中日主力 已轉移於晉西 正加緊建築公路中

◎河曲九日電、晉中白晉公路北段之日軍、主力似已轉用於晉西、一部已向南增援、日來強徵民夫、修築介休靈石王和鎮張蘭鎮中溢間公路、我軍已加緊襲阻、

◎西安九日電、臨汾以南日軍約五六萬人、近又增來一師團、翼城附近之日軍、經我軍分頭痛擊、復由浮山曲沃方面調來三千餘、現仍在激戰中、沿白晉公路南犯之日軍、先後侵入沁縣以北之汾水鎮及故縣石盤等處、被我軍擊潰、向子洪口退竄、我軍仍跟蹤追擊、同蒲南段之日軍、近來除守各據點外、有再度南犯模樣、東西王村永濟風陵渡之日軍、東犯小里鎮在補村、刻與我軍某部激戰中、

重慶嚴查戶口

◎重慶十日路透社電、此間當局奉蔣委員長命令、對於留住重慶之人民、施行最嚴密之戶口調查、下列各項人民皆不准留住渝市、（一）無職業者、（二）老年病人與婦孺、（三）已奉令他遷之政府機關公務人員、（四）已奉令撤至他地之各學校及各工商團體人員、凡許留渝地者、將領取特別居留證、有效期間爲六個月、因職責關係必須來渝者、可簽通行證、有效期限不得逾二星期、各國外交及領事人員、外籍訪員及外僑等、按照外交部所編製之名單、發給居留證、重慶各入口處、將駐有警察憲兵、查驗通行證、無證者槪不許入境、

王德周◇貌似吉星文 靈耗訛傳

新聞社云、前由本社發出關於吉星文將軍在滬逝世消息一則、現已查明係屬民團領袖王德周之誤、查浦南上松兩縣民團領袖王德周、曾設團部於松江縣屬之第一區車墩鎮、以自衛地方爲目的、所以盜匪流氓恨王刺骨、上月王因事往浦東三林塘、被當地流氓顧張葉韓等數人所知、尾隨於後、俟王行至僻靜處、將王刺死、因王爲四川人、貌似吉星文、且屍衣內發現吉新文字樣之名片、當時適吉之噩信、在滬家屬、久不知吉之音信、有此誤會、

私校協進會登記 各校戰事損失

本市私校協進會、近爲調查本市各校戰事損失情形、自即日起辦理登記手續、以便彙案呈請政府撥款救濟、

中德易物協定 美國亦傳成立

◎紐約九日路透社電、據聞商務部今日接上海報告稱、中德兩國已訂立物物交換協定、每月交換達華幣一千萬元之貨物、（按此訊傳之已久、由柏林來、但迄未有證實消息）

◎德國漢堡港十日哈瓦斯社電、中國大使陳介現在此間遊歷、昨日訪問漢堡市長、並參觀著名動物院、晚間應中國代理總領事張廣年之宴、本日則出席

蘇聯似不滿英國新提案 要求蘇聯援助英法 並未提及援助蘇聯

◎莫斯科九日塔斯社電、蘇聯官方塔斯通訊社頃發表下列公報內稱、「據□間路透社近曾廣播消息一則、謂此次英國對蘇聯政府提案之復文中、包含下列基本對案、第一、蘇聯應分別担保相鄰之每一國家、第二、蘇聯因實履担保而牽入戰爭、英國當與援助、

「塔斯社根據從蘇聯權威方面得來消息、茲有權聲明路透社上項消息、與事實並不完全相符、五月八日蘇聯政府確曾收到英國政府之『對案』、法國政府對之亦不表反對、此項對案並未宣稱蘇聯應分別担保相鄰之每一國家、僅稱苟英法兩國因履行對波蘭及羅馬尼亞之義務而牽入軍事行動時、蘇聯政府必須立卽援助英法、但蘇聯苟因履行對東歐某某國之義務而同樣牽入軍事行動時、是否得按相互原則、從英法兩國得到援助、英政府之『對案』中則絕未提及」、

◎倫敦十日路透社電、昨日莫斯科塔斯通訊社發表關於英政府答案性質之文告、今晨新聞紀事報外交記者巳特來特撰一社論、謂蘇聯關於英國提議之文告昨夜使倫敦人士爲之驚異、英國並未請蘇聯對於英國或法國邊界之防務予以合作、故此文告必須視爲蘇聯堅持其要求欲與英法締結一種普遍盟約包括歐洲全部在內、不僅以英國未商請蘇聯而予以担任之數國爲限之解、倫敦人士指英國之答案爲建議或供獻意見之性質、故繼續討論之門戶、今仍大開、

蘇恐懼英法有事不出 英願蘇簡單參預約束

◎倫敦十日哈瓦斯社電、張伯倫本日午後在下議院宣稱、莫斯科方面昨所發佈之消息「似係出於誤會、蓋與英國政府所提對案之內容不相符合、英國政府前此發表宣言、聲明對於東歐洲各國切實接受約束之後、卽向蘇聯政府建議、希望蘇聯鮮明表示、卽英法兩國若因履行此項約束而參加戰事時、蘇聯亦必準備加以援助、此在蘇聯則提出建議範圍較爲廣大、性質亦較爲嚴格、談判因此遭遇困難、英國政府爰將困難所在通知蘇聯政府、並將本國原案所載某某點加以修正、且向蘇聯說明英國政府初不欲強令蘇聯接受約束、俾不問英法兩國已否履行義務仍須欲蘇聯出而參預、但若蘇聯欲以英法兩國履行約束作爲該國參預之條件、英國政府亦無異議、昨者蘇聯大使邁斯基訪問哈里法克斯外相、曾謂依照英國所提對案、他日是否竟能發生一種局面卽迫令蘇聯出而干涉、而英法兩國則仍得置身事外、哈里法克斯外相當卽向之提供保證、謂此非英國本意所在」、張伯倫首相之結論則謂、英國駐蘇聯大使西慈爵士、曾於兩日前訪晤蘇聯人民外交委員長莫洛托夫、莫洛托夫告以英國所提對案正在縝密研究中、故「吾人茲待蘇聯提出答案」、

◎倫敦十日路透社電、今日下午首相張伯倫在下院宣述英蘇談判進步之情形、因此事爲衆所殷切企待者、故院中爲告人滿、首相先述莫斯科所發表關於英政府建議之文告、謂此項文告似根據對英國實在提出的建議之誤會而發表者、英政府曾遵循其所布援助東歐若干國家抵抗威脅彼等的獨立任何企圖之政策、躊躇接受對各該國之切實義務、英政府鑒於如請蘇聯直接參加此項義務、勢必引起某種困難、故逕自担任、而未邀請蘇聯參加、蘇聯政府幾在同時提出一種計劃、在英政府觀之、蘇聯建議所欲避免之糾紛、此項計劃轉足引起之、且勢必難免、故英政府卽據此向蘇聯政府說明此項困難之存在、首相繼稱、駐莫斯科英大使西資爵士兩日前曾與蘇聯人民委員會主席兼外交委員長莫洛托夫會晤、當時莫氏曾允縝密考慮英國之提案、英政府現正靜待蘇聯之覆文、

蘇聯正在考慮英對案

◎倫敦九日哈瓦斯社電、蘇聯大使邁斯基本日訪晤哈里法克斯外相、有所商洽、英國駐蘇聯大使西慈爵士昨向蘇聯外交人民委員長所提出之新對案、乃係主張英法兩國僅因援助波蘭羅馬尼亞兩國而捲入戰爭漩渦、則蘇聯應循英法兩國之請立卽加以援助、西慈爵士並向莫洛托夫說明、他日有事時、英法兩國首當履行其對於波羅兩國所接受之約束、決不袖手傍觀、聽任蘇聯單獨援助各該國、

◎倫敦十日哈瓦斯社電、英國政府對蘇聯提出之對案、蘇俄政府現在縝密考慮答復、大約在本月十二日由該國新任外交委員長莫洛托夫面交英國駐俄大使西慈爵士、或待本月十三日由外交副委員長波丹金攜往日內瓦、以出席國聯會行政院本屆常會之便、面交英國外相哈里法克斯、

英防引起日本憂慮 對蘇談判限於局部

◎倫敦十日哈瓦斯社電、東京方面消息稱、日本外相有田八郎、曾在全國縣知事會議宣言、英國倘與蘇聯樹立諒解關係、卽使不涉及遠東、日本亦未便等閒視之云云、英國外務部接近人士評論略謂、有田外相近與英國大使克來琪爵士晤談時、曾經明白表示、日本雖在時局正常現象之下不致推行反英國政策、但若英蘇兩國加緊聯繫至顯然威脅日本之程度時自當別論、克萊琪大使當卽答稱、英蘇兩國所擬訂之協定、若僅以歐洲爲範圍卽無威脅日本可言、今觀於有田外相向各縣知事會議所作聲明、則日本對於英蘇訂立協定問題所具之見解尤可瞭然、特英國現行政策、不致有何變動、其故有二、一、英國當局所由徘徊審顧未向蘇聯接受約束者、其恐懼日本與德義軸心進一步合作之成份比較爲少、而基於純粹歐洲的觀點之處爲多、良以英國倘與蘇聯過於接近、卽難以取獲葡萄牙西班牙各國之合作故也、二、英國方面相信日本現正採取「騎牆」態度而不與德義軸心進一步合作、此其動機由於英蘇兩國行將成立協定者爲少、而由於純粹遠東的觀點者爲多、日本已在中國方面陷入泥淖、亟欲避免蘇聯之干涉、若果與德義軸心密切合作、美國或在太平洋方面推行較爲積極政策、因此顧忌、故其態度迄今依違兩可、此在英國自當一貫推進其現行政策、務期蘇聯接受充分約束、以防止德國侵略波蘭羅馬尼亞兩國、

英土談判不久可宣布

◎倫敦十日哈瓦斯社電、張伯倫本日午後在下議院宣稱、關於組織反侵略集團問題、英國與土耳其國談判至何種地步、不久當有說明機會、但在目前未便有所宣布、反對派工黨議員漢德森提出詢問云、「關於此項談判情形、政府迄未作何報告、是否須待英國與蘇聯談判完成之後始乃爲之」、張伯倫首相答之曰「否」、

波丹金在華沙面商

◎華沙十日哈瓦斯社電、蘇聯外交人民副委員長波丹金昨向華沙郵報記者發表談話稱、目前余與土耳其國當局協商、極爲滿意、當能有裨予鞏固和平、至余與羅馬尼亞外長加芬哥會談之後、愈益證明多數國家均以保障並加強和平爲職志、而波蘭在和平組織中所處地位亦甚重要、

◎華沙十日路透社電、蘇聯外交副委員長波丹金今午訪晤波外長柏克、會談頗久、聞二氏曾就最近發生之事件對於波蘇關係及德國對波態度之變化、作一般的討論、

◎華沙九日哈瓦斯社電、蘇聯人民外交副委員長波丹金、今晚十一時、自羅馬尼亞國京城到此、將於明晨訪問柏克外長、而於午後遄返莫斯科、

蔣委員長覆電 感謝英國議員

◎重慶十日電、英國上議員四人下議員三十二人、日前聯名致電蔣委員長、表示敬賀、並特別指出民主國家苟成立任何和平公約、必須由中國參加、蔣委員長接取來電後、即復電英國國會議員、對關懷中國抗戰之盛意、表示感謝、茲將蔣委員長復電及英國國會議員來電全文錄後、

蔣委員長復電 接誦來電、承關懷我全民一致為爭取民族獨立之奮鬥、並表示欽仰、余敢代表全國同胞同申感謝之意、吾中華民族必為人類正義與世界和平奮鬥到底、期不辜負諸君及世界同情於我抗戰者之熱忱與期望、倘祈諸君為和平與公義維持公道與真理、達到吾人共同之目的、蔣中正叩、

英議員之來電 蔣委員長勛鑒、貴國軍民一致為爭取民族自由而奮鬥、近頃反攻迭獲勝利、尤可欽賀、貴國抗戰乃全世界反侵略鬥爭維護歐洲和平之一環、英國人民莫不敬佩、吾人均信奉世民主國家苟成立任何和平公約、必須請貴國參與焉、

各地新茶上市 外銷仍由香港 嚴格檢驗品質

安徽之祁紅、江西之寧紅、浙江之溫紅、湖南湖北之湖紅、福建之建紅、以及浙紹之平水綠茶、安徽之路花綠茶、湖州杭州之烏龍龍井茶、均已先後上市、由茶農分帮摘採製造、惟全國茶葉自由貿易委員會等管理收效後、今年仍由該機關等實施管理、一、外銷茶規定集中香港輸出、絕對禁止運滬、二、內銷茶規定准許自由運輸、惟須依法售結外匯、

提高品質 增進信譽

茶葉檢驗處因新茶上市、特頒佈告云、查茶葉檢驗、原為提高品質、增進信譽、擴大市場、法良意美、茶商明達此義加工製造、毫不苟且、符合檢驗之標準者、雖屬甚多、然有圖目前私利、粗製濫造者、亦復不少、似此茶商、願保破壞法規、阻礙整個華茶之銷路、非嚴予取締、對於華茶前途、實蒙莫大之影響、為此重申誥誡、倘有不遵辦者、則依法懲處、決不寬貸、仰各茶商一體遵照毋違、切切此佈、

違反檢驗 懲處辦法

違反茶葉檢驗標準應行懲處辦法、一、內銷茶絕對不許着色、如外銷茶使用色料、以輕淡及無毒質為原則、着色過濃及含有毒質者沒收焚燬、二、茶葉炒烘欠工、或搬運受濕、久存發霉、香氣無水、色濁妨礙衛生者、沒收焚燬、三、茶葉攙有假葉、或其他雜質有礙衛生者沒收焚燬、四、茶葉烘炒過火、焦味過重者沒收焚燬、五、水分過高超過規定者、飭令改製、六、粉末過多（茶末除外）超過規定者、飭令改製、七、茶梗過多（茶梗除外）超過規定者、飭令重揀、八、包裝不合規定者飭令改製、

奉賢城失陷未能證實

浦東奉賢縣游擊隊第三支隊長李志明辭職後、遺缺由專員公署另委第四支隊長于陶生部下第二大隊長谷守信升任、谷於去秋逆襲祝橋戰役、建有奇勳、嗣調駐於新場一帶、上月始再調奉縣、現扼守青村港南高橋奉賢縣城頭橋分水墩一帶、外傳奉賢縣城失陷說、未證實、

青浦觀音堂鎮伏擊奏功

滬西北新涇青邑觀音堂鎮、前日傍晚突有駐青滬路徐家涇日警備隊松岡部隊日軍七十餘人、前往搜查、游擊隊事前得報、潛伏鎮南、一面並密報另一部游擊隊、潛伏鎮北、以發槍為號、予日軍以南北夾擊、日軍抵鎮後、即挨戶搜查、歷二小時許、一無所獲、正欲列隊返部、即遭我奇兵襲擊、約一小時許、日軍不支退去、

浦東三林塘亦有游擊戰

浦東上南鐵路三林塘鎮、駐有「自衛團」一隊、人數約五六十名、八日晚九時、有游擊隊前往攻擊、交戰至九日晨四時、始向原來根據地退去、

海門方面再逼三廠

蘇北之海門、自被我軍克復後、情形漸趨恢復、昨據航業界所得消息、被圍在三廠之日軍、復於九日晨向我方陣地進犯、當遭我軍堅強抵抗、未能得逞、我軍復乘機向三廠進逼、日軍憑建築物頑抗、戰事迄今未停、海門各港口完全在我軍控制中、蘇北一帶客貨均改道集中、運輸漸繁、爲內港航運之冠、各外商輪公司、紛紛派輪復航、

莫干山兩度被炸

外人方面消息、莫干山七日又遭日機轟炸、損失尚未查明、第一次被炸係五月五日、共投十彈、婦孺死傷多人、物質損失頗重、上海療養院分院亦受損毀、

浙省撥五十萬救濟戰區災民

浙西各地、自戰事以後、屢遭[illegible]、財產毀於砲火者、較其他各地尤甚、致人民流離失所、哀鴻遍野、鄉民自去秋迄今、農事廢弛、生活斷絕、中央賑濟委員會曾於去冬派員赴浙西調查災民情形、並撥款救賑、但粥少僧多、不敷救濟、致被災情形、實際上依然嚴重、頃悉浙省府為謀擴大救濟計、最近復組織[illegible]前往[illegible]、[illegible]除已蒙中央賑濟會撥款救濟外、並已由浙省府撥五十萬元救賑、以資[illegible]救濟、

我出席國勞資方代表出國

本年度第二十五屆國際勞工大會、定下月間在日內瓦舉行、我國資方代表[illegible]中華工業總聯合會全國商聯會[illegible]、推選王[illegible]為代表、徐[illegible]為顧問、[illegible]、徐[illegible]外、王代表[illegible]赴歐出席、[illegible]政府代表及勞方代表、則已由中央分別[illegible]、王代表此去、[illegible]中國工業情形、暨各地工廠於戰事中[illegible]、以便向大會報告、

班禪行轅代表捐款救濟渝災

◎重慶十日電、班禪大師行轅暨藏僧民慰勞抗戰將士代表團、携帶慰勞品及捐款抵渝、目睹日機炸渝、特另捐款二千元、為渝受傷及難胞醫藥救濟之用、該款業呈何總長轉送救濟機關、

中英文化協會年會展期

◎重慶十日路透社電、中英文化協會、原定今日舉行年會、以招待英大使通爾爵士、茲已展期至本月十六日舉行、

綏包日調千餘增援

◎興集九日電、平綏鐵路陶思浩麥達召間、近為我軍破壞路軌三百四十公尺、綏包交通、因以中斷、我出擊部隊連日挺進綏包附近活動、日軍現西調千五百餘人增援、

她許可

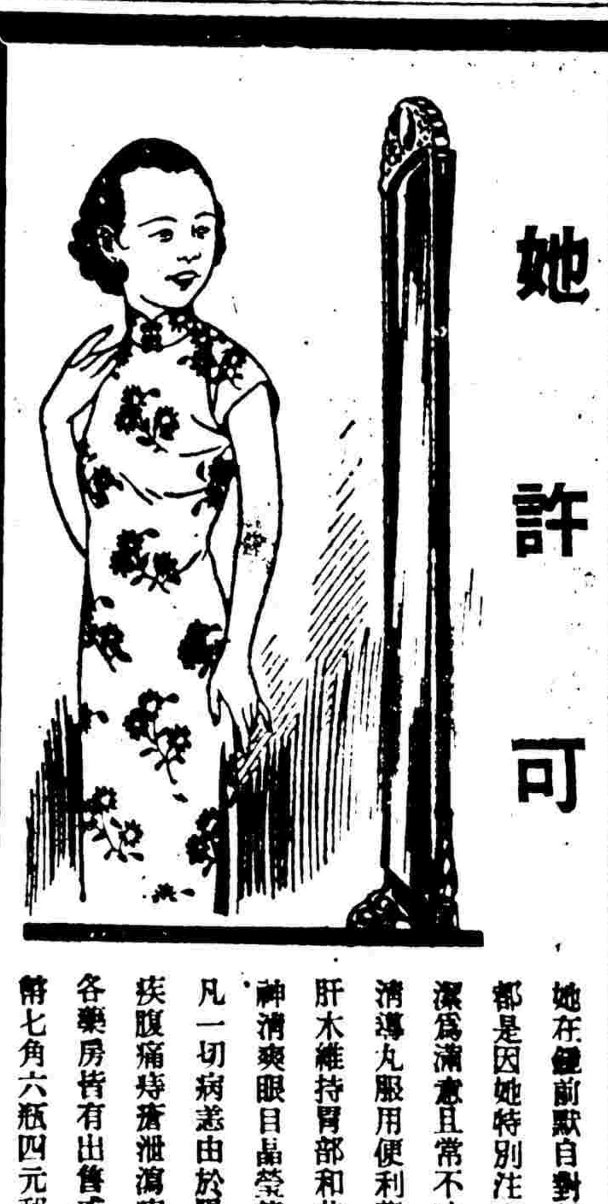

她在鏡前默自對話想到許多朋友的稱讚原非易得這都是因她特別注意其身體乃有健康年少之美貌她不僅以表面禮儀上的清潔為滿意且常不時一服清導丸保持其內臟潔淨活潑

清導丸服用便利藥性和平功效偉大能使腸部無蘊毒廢料之壅積又能疏暢肝木維持胃部和其他消化器官工作良好以此功能故善消面疹除口臭使精神清爽眼目晶瑩態度樂觀心怡體健

凡一切病恙由於腸胃失序而起者清導丸均為無上珍品如便秘頭痛肝火膽疾腹痛痔瘡泄瀉痢疾清導丸防治均宜

各藥房皆有出售或逕向上海江西路四五一號韋廉士醫生藥局購買每瓶法幣七角六瓶四元郵力免收

韋廉士紅色清導丸 PINKETTES

（國民政府衛生署許可證成字第六二六號）

虹口方面多處發生火警

近日虹口及楊樹浦區域內、火警頻傳、起火時間、均在黃昏與深夜、茲將連日各處火警查錄如下、一、八日上午一時、齊物浦路日商上海紡織廠、二、九日上午零點三十分、東百老匯路一一五○弄五十一號某咖啡館、三、蘭路河間路口申新第六廠、九日午后七時、清花間起火、清花車三部被焚、損失達十餘萬、四、十日夜兩時許、河間路美華織造廠、花衣棧內起火、焚去白布黃布三百餘包、每包有布二百餘疋、五、九日夜十一時、蘭路平涼路上海第四紗廠、清花間起火、廠內日人發覺、由樓上將洋夾子二百餘件放下、將火勢壓熄、但損失亦甚大、六、九日夜八時、華德路康泰織布廠彈花間起火、燒去大宗棉布、七、九日夜七時、華盛路恒豐紗廠老廠清花間起火、焚去清花車兩部、花衣甚夥、當各處火起時、日軍海軍陸戰隊曾全體出動、宣佈特別戒嚴、蓋外傳有人縱火也、

比領署女職員上吊 廚役發覺已不救

據十日法文上海日報載、有一法籍婦人、名曰巨荷彩（譯音）者、現年卅餘、寓居於亞爾培路之亞爾培王公寓中、日昨在下午十時一刻左右、巨荷彩之廚夫、因見其女主未出晚餐、深滋疑慮、乃往視之、至則見其女主已上吊矣、該廚夫即飛報法租界當局、經救火會派救護車前往救拔、則已香消玉殞、依醫生之推測、巨荷彩之上吊、當在昨晚六時左右、至其何故尋此短見、則尚未查明、按巨荷彩原籍比國、因嫁法人、乃入法籍、但仍在比領署內服務、是以昨晚比國領事曾親往驗屍、

醫生顧正洪不願解除婚約 未婚妻再度起訴 案情尚須調查庭諭改期

現住霞飛路六十四號天生堂藥店懸牌之喉科醫生湖州人顧正洪、今年廿三歲、前為回教徒鄂籍女子印蓉秋（今年廿五歲）治愈喉症後、雙方由友誼進而發生戀愛、於上年三月三日締結婚約、詎至今春、雙方忽起齟齬、女方在特一區法院先後告訴顧傷害身體妨害自由、搶奪金戒結果均未成立、嗣印蓉秋又在特二法院民庭、對顧正洪提起調解解除婚約聲請、結果因男方反對、調解不成、茲由印蓉秋正式起訴、請求判決解除婚約、各情已屢誌本報、特二院准詞、於昨日上午由吳孝恪推事開民七庭審理、雙方各偕律師到案、先由原告方面陳述起訴理由、稱因被告品行不端、訴請解約、被告當初追求時、應允供養我雙親、結果並不履行、反向我借貸入跑狗場賭博、三月三十日又將我之金戒攫去、曾報告捕房云云、被告顧正洪除依法提出辯訴外、據被告代理人王忻堂律師辯稱、原告保一工廠女工、被告因念她略具智識、故與訂婚、她叔父因見姪女嫁一金龜之婿、以為是好買賣、屢向索借不遂、覓指刼奪、結果無罪、查原告與被告訂婚、曾親筆書一字條、載明決不變心、今將字據呈驗、經庭上核詞、察核字據後、以案情須再調查、諭知改期十七日再訊、

曹家宅盜警

[illegible]年二十六歲、[illegible]渡、昨日下午四時許、往北曹家宅[illegible]、行經北曹家宅小木橋[illegible]、突衝出暴徒四五人、各執手槍[illegible]、將其身上十七元二角劫去、並[illegible]一響、不[illegible]、

冒名寫信取款 判處徒刑

湖北人徐振民、本月四日下午六時偽造信件一封、持往福煦路七一六號石阿三家、冒充為石父之友、遣彼至石處取款、被當場察破、扭交捕房、解特一院訊結、昨晨提案由傅推事宣判、徐振民行使偽造文書、處有期徒刑五月、偽造信件沒收、

浦東兩人被捕 身藏鎗械

前日傍晚、日軍在老白渡華泥塘各處搜查、拘獲身藏手鎗盒子砲各一桿之泰州人兩名、帶至南區特務機關、供出同黨匿於老白渡某號平房內、日軍立派海軍陸戰隊二百餘名、分乘十餘卡車、於晚間七時至八時、將老白渡全鎮包圍、挨戶搜查、結果空無所獲、

鎗擊楊再三案審結候判

常熟常陰沙人楊再三（即楊在山）、於本年四月五日中午十二點半時、在法租界東新橋街寶裕里口、因某種關係、被人買出泗陽人徐子懋開鎗暗殺未成、由探捕將徐追獲、帶至法捕房偵查後、解送特二法院刑庭、由法租界行政當局律師依刑法二七一條第二項殺人未遂罪提起公訴、案經張民生推事迭次開庭研訊、據徐供由周國元叫我打死楊再三、有賞格三百元、據說楊子興方、先任游擊隊司令、後忽倒戈、在鄉間抄沒熊司令家財、楊在滬專任接洽事務等語、奉諭改期再訊、各情已誌前報、此案昨日上午又奉開庭續審、被告徐子懋所供與前相同、並供手鎗由李姓之妻送來、由周國元與李姓偕我三人同至東新橋口探訪楊之行蹤、並將手鎗交我、旋由周指我看清楚面貌、我乃在楊身後對之開鎗等語、訊至此、庭上認為案情已明、命開辯論、即由法租界行政當局律師袁家潢與法院為被告指定義務辯護律師王恒頤互相辯論之下、庭諭宣告終結、定期十七日宣判、被告仍還押、

同和輪裝猪被扣 經交涉後釋放

英商怡和洋行之同和輪、由江北裝鮮猪五百頭來滬、駛在新巷突遭日驅逐艦扣留、日艦人員登輪後、對物主曾加盤詰、並令該船主卸貨、不得裝運猪隻赴滬、當時同和輪船主拒絕日方之盤詰、並令副助手急遞公文至英國揚子江艦隊「蟋」號報告、迨英砲艦駛往同和輪被扣所在地時、同和輪船主正和日艦逐艦隊長進行談判、日即予以釋放、該輪仍照常駛滬、於昨日十二時半抵滬停泊花園碼頭、

救濟難民捐款 各業捐輸踴躍

本月各同業公會、對於救濟難民捐款、諸多熱忱贊助、[illegible]、按日收捐、棉布業[illegible]等三公會、四月份捐款業已收齊、計棉布業一千二百零四元七角二分、[illegible]業一千八百八十五元七角二分、[illegible]業二百卅元二角四分、除將該款如數匯濟外、昨特函救濟協會同業勸募委員會、同業組織自願收捐、

本市銀錢業餘聯誼會、對於節約救難、備具熱忱、在本年新年工作人員茶話會中、曾由全體同意、編成二十一隊、包括銀行錢莊信托公司六十六單位、所有隊長幹事隊員共二百零二人、經分頭努力結果、現共募得款項七千四百六十二元九角六分、內一次捐四千七百六十二元二角四分、長期月捐二千七百元零六角二分、已收月捐計二百九十八元九角二分、連一次捐共計九千零六十一元八角六分、業經先後送交節約救難會檢收、

難民生產品展覽

上海難民救濟分會所舉辦之難民生產品展覽會、於本月五日開幕以來、各界來賓前往參觀者絡繹不絕、總計前後來賓達二萬六千餘人、今日為該會展覽最後一日、定午後三時在文監師路該會會場內舉行閉幕式、為留永久紀念起見、特定每年五月九日為難民生產節、以示提倡、

駐華法國陸軍招商承製軍服

駐華法國陸軍、茲招商承製深藍色兵士制服、其時期以一年為限、即自一九三九年六月十五日起、至一九四十年六月十四日止、所有服裝原料及式樣概由軍需處供給訂定之、得標商人須提供保證金二百元、而具有[illegible]分資本而投保火險者、方爲合格、如欲知詳細情形、逕向法租界福履理路七百十五號軍需處詢問可也、投標函件、限於本年五月廿六日上午十時送達、過期無效、

北新涇渡輪恢復

由[illegible]界至吳淞渡輪、自恢復行駛後、九月起又告停頓、因該處連日戒備甚嚴、謠言孔熾、惟、高橋至吳淞對江渡、則仍照常暢通、並悉中租界北新涇渡、[illegible]往來渡、檢查頗嚴、十日起已告復航、

贈閱慈善月刊

上海慈善社、係丁英・姜之章・吳鳴岡等所組織、對於慈善事項、頗為熱心舉辦、自去年九月起、按期編輯「慈善月刊」一種、按期出版、分贈各界、最近第七期業已出版、此期由孫[illegible]五君主纂、內容較以前豐富、各界可投函北京路餘慶里六號、英處[illegible]閱、

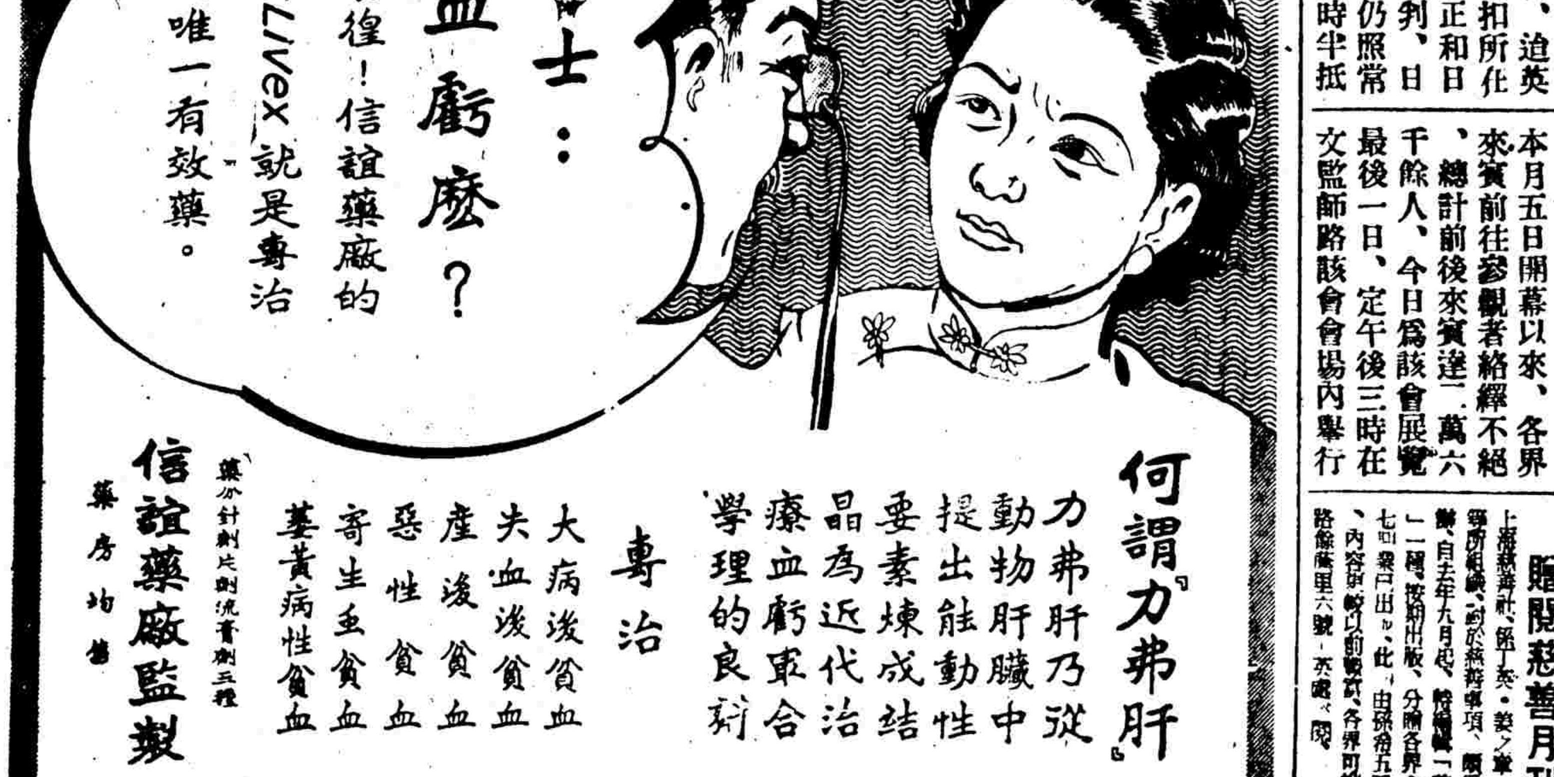

何謂「力弗肝」

力弗肝乃從動物肝臟中提出能動性要素煉成結晶為近代治療血虧最合學理的良劑

專治
大病後貧血
失血後貧血
產後貧血
惡性貧血
寄生虫貧血
萎黃病性貧血

藥分針劑片劑流膏劑三種

信誼藥廠監製

藥房均售

鷓鴣菜

兒科專藥

主治

疳積蟲積　吐乳飽滯　舌有厚苔　不思飲食　腹部漲實　面黃肌瘦　腹現青筋　痧子痳痘　傷風咳嗽　發熱發冷　四時感冒　肚痛頭痛　下痢腹瀉　急慢驚風　肛門癢　糞有泡　大便結　小便白　日受驚嚇　夜睡不寧　夜出冷汗　指有藍紋　睡後磨牙　咬指挖鼻　易哭易怒　等症

價目　每包一角　每盒四角半

粵港漢滬滇　宏興大藥房

福來飯店中五人被捕下落不明
傳為前黨委姜豪等

廣西路福州路一五九號福來飯店、於前日（九日）中午十二時許、有華籍中華男子四人、逕入該店、當由該館店侍役招待至四號室內、喚菜午餐、不料未幾即有便衣日人及華人十餘人、分乘汽車三輛憂然停於門口、魚貫上樓、似由華人指示、即逕入四號將此四男子一併挾同下樓、登入原車疾馳而去、旋又有日人二名去而復來、似有所待、不久又有廿歲左右之華籍男子、不知該號之座上客已為人所捕、仍昂然直入該室、當被守候之日人續加捕去、事後該飯店即據情報告捕房、業由捕房嚴查中、此項事件發生以後、外傳被架者之中、有一為新生活運動上海負責人、有一為寶山縣長、其他則不詳其名、惟據另一消息、則謂五人中有前上海市黨部候補監委之姜豪、前寶山縣長陳嘉謨等、但此經向各方探問、亦未能證實、且聞姜豪離滬他往已久、並不在滬、至所捕之五華人、現被羈押何處、則亦無從探悉、另一消息、被捕之五人、有一人名蘇豪如、而前任江灣保衛團團長之吳垂瑩、亦告失蹤、是否在被捕之列、無從證明、

筱文濱遭暗算
湖北路上暴徒預伏　洒鏹水　面上受重傷　車夫嚇呆　兇手被漏網

近在虞洽卿路南京路口皋后劇院內領班演唱申曲之筱文濱、原名張文俊、年三十六、本地人、家寓法租界霞飛路一百十六弄鼎吉里十二號、張除在皋后登台外、並在湖北路一百三十二號明遠無線電台播音、每日時間為中午十二時至十二時三刻、昨午張準時由寓乘坐自備三三〇六號包車至明遠電台播音、至十二時五十分畢事、即走出明遠大門、令車夫通州人李榮根沿湖北路向南拉跑回家、詎甫至湖北路一百十二號弄口、突有一短衣而面貌圓臉之青年、從弄內奔出、其時該少年手中持有香煙罐一只、見張坐車經過、立即跑至馬路中心、攔住張車高舉香煙罐將內儲之硝鏹水對準張之頭面及胸部猛潑、車夫見狀、駭極不敢抵抗、、張則因受創、痛極仆倒、轉瞬之間、行兇少年、即從人叢中逸去、事後車夫將張扶起、投捕房報告、旋即送張至法租界八仙橋霞飛路口永川醫院醫治、聞張頭部受傷甚重、

老東方旅社中大捕強盜
先後二十一名就逮‧兩處吊出手鎗四枝
利用小孩運武器◇兩女吃驚
匿居旅邸……尋歡作樂

老閘捕房華總探長尤錢康、昨日得眼線密報、得悉有大批劫盜匿跡漢口路老東方旅社一百二十四號房間、俟議行劫、當即飭派探長陳永貴・探目張克勤・李鵬飛・探員高永安・閃兆賢・呂壽昌協同西員拉脫、武裝戒備、密往掩捕、當場拘獲盜匪通州人潘子祥（年二十六・住白克路人和里二十一號）・鎮江劉生洪（年二十九・住法租界霞飛路寶康里二十九號）・趙大培（年二十九・紹興人・住貝勒路九百五十號弄四號）・單叔芳（年二十四・太倉人・住敏體尼蔭路恒茂里五十號）四名、帶入捕房、另派探員陳志洪・周文卿・秦伯良在內守捕、旋又有盜黨幼孩張長生（年十二、四川人・住山西路七號、專代獲盜運送手鎗者）・李子雲（年四十五・四川人・住九江路二百八十號）・柳森（年三十・湖北人・為九江路二百八十號大川通報關行廚司）・邵英忍（年二十三・太倉人・住勞勃生路四百五十三號）・閔行人・高金才（年二十五・住海寧路裕申里三號）・姚伯正（年三十二・杭州人・住威海衛路三十一號）・蔡惟和（年三十二・浙江人）・劉振清（年二十四・揚州人・住八仙橋八仙坊三十四號半）・陶國義（年二十九・本地人・住大沽路福道里三十四號）・王維國（年二十一・本地人・住孟神父路三十號）・丁樹嘉（年二十六・常熟人・住廈門路三十六號）・方祥根（年二十五・寧波人・住愛而近路三百五十一號弄十四號）・周子鴻（年三十・通州人）・胡阿鶴（年二十六・寧波人・住四川路水明昌木器店樓上三號）・張國珊（年十九・太倉人・住南京路六百二十六號）・張榮保（年三十・揚州人・在法租界中央捕房某西員為西崽）・王萬根（年二十六・鎮江人・住曹家渡忻康里六十三號）・十七名到來、先後落網、同時又有寧波女子王蕙芳（年二十一）及常熟女子李玉英（年二十一）到來、亦被探員拘獲、旋經查悉該兩女為福州路會樂里三十四號飛鴻歌女社嚮導女應徵而來者、當即斥令使去、而將已獲各盜、帶入捕房、逐一偵查、得悉若輩共有手鎗四支、計劉生洪有手鎗一支、由張榮保代為收藏、即經陳探長等馳往法租界中央捕房起得手鎗、尚有手鎗三支、則由柳森代為收藏於小皮箱中、而藏於九江路二百八十號大川通報關行內、亦經馳往將鎗起出、一併帶入捕房、候今晨解送特一院刑一庭、請求改期、以便偵查各盜所犯案件、

喜過房爺販賣毒品◇事前恨事
親送喜帖　適逢其會　女伶被捕

公共捕房禁毒部華探長葉毓泗・探目郭守信等、偵悉白克路一二七弄十四號門牌、有人出售毒品海洛英、乃於日昨密往拘獲朱少堂・朱王氏・陸阿寶・吳群・女子張麗珍等五人、抄出海洛英廿七小包、又二中包、咖啡精一包、白粉一包、煙鎗三支、煙膏一缸、以及煙灰等物、一併帶入新閘捕房、分別收押、昨晨解送特一院刑二庭、捕房律師厲志山依法起訴、詰之被告等供詞推諉、而張麗珍供向在新世界遊戲場唱文明戲、與茶役羅金水感情融洽、擇於今日在石路中華酒樓結婚、被告朱少堂朱王氏為彼之寄父母、昨日因往送喜帖被捕、請求原宥、並將喜帖呈案、傳推事諭張麗珍如交二千元保證書、准予停止羈押、餘人均押候十七日宣告判決、

瘰癧專家朱少雲

專治男婦大小頸項結核各種瘰癧硬癧子　門診下午一時至四時　出診四時後○電話36221　寓英租界白克路永年里三號

洋涇鎮北暗殺老人

◎浦東洋涇鎮東北首蔡家宅地方、前晚九時、發生一暗殺案、死者名王安新、本地人、年已五十餘歲、戰前在該地鄉公所為保長、目下賦閒無事、由洋涇「鎮長」顧金生招去、代川商同興紗廠丈量北洋涇橋西塊之土地、甚為忙碌、是晚來不相識之男子數名、敲門入室、將王喚至門外同去、旋在外面被連開數鎗斃命、尸身倒於浜灘上、開鎗者見目的已達、逃逸不知所終、出事後、日軍前往將蔡宅四週包圍、捕去五十餘人、嗣經釋一部、尚有十餘人在押

四川商店

四川銀耳

四大特點

完全川人經營　本店全係川人經營熱習本鄉情形有十數年之經驗與研究

兩度科學化驗　本店銀耳經科學方法兩度化驗所含滋補成分比任何豐富

擁有廣大山場　發揮四川土壤氣候之特長加以科學方法之改良自行培植

直接運滬出售　就當地採取後直接運滬未經轉手貨品真實定價亦極公道

南京路山西路東　電話九五四九一

帳簿疑點◇大章綢緞店經理
男嫂控告　侵佔共有物請求查帳
旁聽席裏叫出帳房　說出訟案發生後　被告要求添寫帳

南匯人王仲林、前與舅兄邱達生合夥在南匯北門大街開設大章綢緞店、由王任經理、自八一三戰事發生、南邑縣城淪陷、王邱二人將店底中貨物搬運來滬、假法租界西愛咸斯路拉都路口南和樂坊五十五號繼續營業、邱達生於本年一月間病故後、王以舅嫂邱王氏係一鄉間女子、目不識丁、竟將自己母喪所用壽衣料二百餘元及售與天泰祥貨物一千五百元、**均不記**帳、被邱王氏得悉、要求查帳被拒、邱王氏乃延奚孟起律師代理在特二法院自訴王仲林侵佔業務上共有物、請求依法訊究、並附帶民訴着令將帳交出全部帳冊清算云云、法院據狀、由廖垣推事兩度開庭審理、被告王仲林僅交出帳簿十五本、據供係母喪用料及天泰祥貨物、**另有帳**簿記載、奉諭着王交五百元店保改期交帳再訊、各情已誌本報、昨日又奉開庭續審、被告交出帳簿一本、上載其母喪用去衣料及售與天泰祥貨物兩帳、經庭上察得該帳簿前後筆跡不符、且後段所記之帳、似一次謄寫、詰之王供、前由帳房蔣岐福書寫、後面由我自己記載、時蔣岐福在庭傍聽、經傳案訊問、據蔣供王母**喪中用**料與天泰祥貨物由王叫我不要寫在帳上、在訟事發生後、王來叫我將上列兩批貨物添寫帳簿上、因我不允、王一再懇我幫忙、允於事後酬謝洋五十元、並由王親筆寫給我字據一紙、我因不能偏袒、未允其請、王在外揚言如案敗、要打死我、今將王之字據呈案請察、現王交出帳簿、倘**缺錢總**貨源兩本等語、質之王仍一味狡展、否認侵佔、字據由蔣叫我所寫、最後庭上諭令雙方出外查帳、檢點存貨、改期再訊、並諭上次保人天泰祥號查無營業執照、着加具一千元書面保證、無保收押、

冠生園飲食部

夏令獨擅勝場食品・冷麵

大盆六角　中盆四角　小盆二角

配料名貴　製法得宜　清潔衛生　涼爽可口

胃寧

胃病新藥　藥片

上海中法大藥房發行

宣告破產之徐琦仲
結欠生活費近萬　盛媚影猶望履行契約
情婦起訴失望　調解未成

寧波旅滬紳商徐冠南、有子名琦仲、昔年因揮金如土、恣意濫用、致負債頗巨、涉訟法院、宣告破產、近徐琦仲忽又被廿六歲本地女子盛媚影（家住四川路一四九弄二二七號）延成正平律師具狀向第一特院民事調解庭、為惡意遺棄、聲明調解履行契約等情、其聲請狀內略稱聲請人於十八歲時、因**年幼識淺**‧‧‧被對造人略誘成奸、以無髮妻為由、百般勾引、令聲請人脫離家庭、與其同居、並與之簽訂契約、載明按月除必要費用外、至少津貼二百元、初則相安無事、感情尚篤、不料最近發見對造人非但早有妻室、且與陳海倫柯止珍二女性同居、濟將聲請人飾物及特有財產、**典質殆盡**、稍一不遂、動輒毆辱、置生活於不顧、始亂終棄、灼然可見、聲請人雖不識詩書、但亦粗知禮義、女子從一而終、始於心安、今聲請人以一弱女子改嫁既所不能、糊口亦感乏術、且聲請人之特有財產、亦被對造人耗費殆盡、查自廿四年五月起至今年四月止、計欠津貼費九千六百元、委托律師**去函催告**、亦置不理、為此請求調解、除將典質借款及日後生活費用保留外、請求鈞院飭傳對造人到案、施行調解履行契約、并給付結欠生活費用九千六百元云云、此案前日由鄭推事特開調解庭、盛媚影由成正平律師出庭、而徐琦仲不到、亦委律師出庭、證明徐琦仲前已宣告破產、對於給付生活費無力負担、庭諭調解不成、候正式起訴、

眞如附近肉商中彈

肉商羅店人朱阿根、年二十一、家住滬西安南路四十號、昨日下午四時許、乘坐自由車由滬返里、經過眞如、忽遇盜匪三人、一執手鎗、向朱恐嚇、結果被刦自由車一輛、並洋一元、盜匪恐其呼喊、臨行時開鎗一響、中之右腿、朱乃於昨晚來滬、投入醫院醫治、

丈夫吸煙妻求離婚　判罪

向在太古輪船公司服務之寧波人[illegible]華、二十十歲、住平濟利路某[illegible]里三號、於民國二十五年十二月二日[illegible]娶同鄉人王氏女為妻、王氏二十二歲、現住白爾路將承里廿十號、將與王結婚後、情感初尚融洽、嗣因將生染煙癖、致夫婦失和、上月中將因吸食鴉片案發被法租界捕房拘解第一特院刑庭、訊判徒刑一月、准其易科罰金出外、對於王氏之生活費用、仍置之不顧、王氏不得已近延沈榮華律師具狀第二特院民庭、訴請判令離婚、法院據狀、昨由吳承梧推事開民十庭審訊、被告經志一未到、原告王氏偕代理人沈榮華律師到案、供述起訴意旨後、庭諭改期五月十七日、候傳被告將訊到案再訊、

兩老人求死

昨晚七時許、北浙江路老垃圾橋堍、忽有一老人投河自殺、經人救起、送入醫院施救、該老人名劉哲昌、年五十八、因經濟困難、出此下策。

昨晚七時四十九分、滬西梅司非爾路二百五十六弄二十七號屋內、有老婦嚴范氏、年七十四、因其子愛賭、屢誡不悛、氏乃吞服毒物、家人發覺後、急將其送入紅十字會醫院救治、

確保痔瘡斷根

痔科專家朱葆祚醫士秘製之（化痔神丸）及（痔瘡斷根散）專治男女老幼內外惡痔無論新久痛癢腫脹血生管成漏脫肛腸紅便血偷漏等一經服用無不立見奇效一服斷根永不復發是藥本所首創發行已念七載經政府化驗給獎非家世之藥可比惟假冒甚多請注意●每盒各售一元二角雙料加倍●函購寄費加一　上海英租界貴州路（新光戲院西）寧波路口●同仁堂藥所發行

凡士探案　紫色屋

美國范達痕著　程小青譯

保留版權　不許轉載

第十九章　最後一幕

（七月二十三日・星期六・上午九時・）　（二二三）

格司蒲也許把紅鋼玉誤認做紅寶石。昨天早晨，又愈見了一大塊亞力山大石繼續不見了——

茀萊姆，福洛惠突然跳起身來，像瘋子一般地狰視着凡士。這少年的臉上，現出一種反常的顏色。他自頂至踵，都在顫動着。

他神經性地呼叫說：「我不曾幹這件事，我不曾殺死格死浦！我告訴來你，我不曾幹這件事！你還想我竟會傷害我的姊姊美第玲？你眞是一個惡鬼，我再說，我不曾幹這件事！你沒有權力指控我」！他突然僂着身子，從他的旁邊的桌子上，拿起一座小型而重的銅像。但海斯站在他的旁邊，他的動作比福洛惠還快。他立刻抓住了那少年的手臂。福洛惠正要舉起銅像向凡士擲擊，那銅像便丟落在地板上。海斯追着小福洛惠回到他的椅子上去。

海斯吩咐說：「司納金，給他帶一副手鐐」。

司納金就從茀萊姆，福洛惠椅子的背後，僂着身子，將這少年的兩腕鎖住。這少年便氣息咻咻地倒在椅子上。

密晋司福洛惠在這回意外的變局進行的時候，仍靜默地坐着。這時伊瞧見司納金用手鐐鎖住了伊的兒子，急忙抬起頭來。伊傾側身子，眼睛裏露出恐怖的眼光。我以為伊要開始說話了，但伊仍沒有表示。

凡士用着安慰的語聲，說道：「密司脫福洛惠，像你這樣的精神狀態，的確不應當把重物舉起來。我非常抱歉。現在你姑且靜坐着休息一回罷」。他重新着他的紙煙，對於這一次紛擾，分明毫不在意。他仍自顧自地解釋：

米糧評價會公告 明日開始辦理登記

——股厘執行限價 米市已告穩定——

上海食米潮風、經米業團體竭力維持限價後、已告穩定、米糧評價委員會公告、定本月十一日起至十八日止、辦理滬市存米貨主登記、取締囤戶操縱、函請租界當局設法疏通來源、以維民食、茲分誌各情如次、

公告辦理貨主登記 米糧評價委員會、在市出公告辦理存米貨主登記云、查本委員會成立以來、會同各米業團體、設法穩定米糧市價、並從事於存米數量之調查、按期列表統計、報告租界當局、以資稽考、而維民食、茲復於本月九日會議決定辦理存米貨主登記、凡存米各貨主、務須於本月十三日起、至十八日止、每日下午二時至五時、至愛多亞路十五號豆米行業公會領取表格、依式登記、以憑酌核辦理、否則惟有與租界當局處理之、事關全滬民食、至希各貨主顧全大局、一律遵照辦理、（下略）

標本兼治價已趨平 記者昨晤評價會某委員、據云滬市米價、因各地來源稀少而上漲、經市場管理委員會等竭力勸告、維持限價後、市價已告穩定、同時評價會復限期辦理存米貨主登記、取締操縱、但以上種種辦法、全係治標、至於治本辦法、厥為疏通來源、而來源集中之地、如江蘇省之無錫、安徽省之蕪湖等處米糧、現均被禁運出、影響滬市來源甚鉅、故決請兩租界當局、設法疏通、以維民食、昨日市場情形、供求相應、除最高白粳及客秈仍為十五元限價外、其他中關各貨價格回小、市場交易穩定、混亂情形、已暫告一段落云、

蘭心戲院特別舞蹈 [illegible]

寧紹匯兌恢復原額

據郵政儲匯局消息、關於紹興寧波兩地、及其相近各郵區如餘姚・上虞・五夫・百官・曹娥・台州・溫州・奉化・慈谿等地之匯兌、該局復接浙江郵政管理局來函報告、仍可恢復原狀、故即日起凡匯往寧紹款項、均可無限制開發匯票、惟其匯費每元仍收二分、又關於天津・北平・青島・煙台・濟南等五處匯往上海款項、上海郵政匯業局每日限兌三百元、倘匯票數額三百元者、當日祇兌一百元、其餘二百元俟次後日絡續兌付

[illegible]

實用速記術出版

[illegible]

貼水堅站原價

…拆息回低一分…

昨匯劃票據貼現率（每千元）終日站於五十元〇七角半之間、與上日相同、拆息一角較前日低一分云、

公債由穩轉疲

◇◇統丁跌勢最勁◇◇

九六平 餘小一角半至三角

[illegible]

統一玉萍兩公債昨晨抽籤還本

兩種總共還本五百萬元 付款玉萍月底統一七底

民國二十五年統一公債丁種債票第七次還本、民國二十三年玉萍鐵路公債第八次還本、於昨日上午九時、假銀行公會抽籤、到上海市商會裴雲卿・銀行公會李馥蓀・錢業公會沈景樑・中央銀行王霖・中國銀行唐能孫・交通銀行范燧臣・國債基金管理委員會樊介堂、首由主席裴雲卿報告云、今日為民國二十五年統一公債丁種債票第七次還本抽籤、暨二十三年玉萍鐵路公債第八次還本抽籤、其

抽籤辦法 統一公債採用末尾兩位號碼、玉萍用末尾三位號碼、茲將上項各公債經過情形、略為諸君報告、統一丁種債票發行於民國二十五年二月、定額國幣五萬五千萬元、此次係第七次還本、抽籤八支、每支五十五萬元、共應還本四百四十萬元、玉萍鐵路公債發行於民國二十三年六月、定額國幣一千二百萬元、此次係第八次還本、抽籤五支、每支十二萬元、共應還本銀六十萬元、玉萍鐵路公債中籤債票應付本銀與到期息銀、定於二十八年五月三十一日開始付款、由各地中央中國交通三銀行經付、統一公債抽中債票應付本銀與到期息銀、定於二十八年七月三十一日、遵照財政部規定開始付款、由各地中央銀行及其委託之中國交通兩銀行經付、現請監視員查驗籤支、及籤支底簿、以便執行抽籤、

中籤號碼 經監視員查驗籤支及底簿後、即由中中交三銀行代表執行抽籤、㊀統一八支、為〇一二號・一五三號・三〇〇號・三〇六號・四八一號・五九四號・八八〇號・九〇二號、㊁玉萍五支、為一〇號・二九號・六〇號・七二號・八八號、即日由國債基金管理委員會布告、俾衆周知、又據記者向該會探悉、六月十日抽籤還本之公債、為㊀統一公債戊種債票第七次還本、㊁民國二十四年電政公債第十五次還本云、

▲遺失▼

遺失聲明 [illegible]

遺失聲明 [illegible]

遺失聲明 [illegible]

遺失存摺 [illegible]

遺失聲明 [illegible]

▲招請▼ 招請店員 [illegible]

▲招生▼ 打字英文 [illegible]

吹萬樓日記節鈔（二七三）

金山高吹萬

主阮瞻林蘊輩之無鬼論者、則是謂固無有是處、可不勞寓目也、

抱一子譚、

人死後、由土神領見冥王、（即本邑城隍）沿途有婦人、（世俗所謂孟婆者）以湯飲之、其味甘、且新死者恒苦渴、故樂就飲、顧飲後則生前之事、及父母妻子等、都不省記、七七既屆、始漸憶往事、惟修人記憶力之強弱為差、生前讀誦之書籍、及己之年齡等、大率皆不十分了了、有不爾者、必其人之靈力、有賦於恒常者也、

（正誤）此不是一律如此、有凶暴粗妄之人、初死未知陰律、尚記陽世行為、到堂消冊後或未審問、只命看管、其魂忽見他人或適判生、即欲奔逃、不免亂規、故使飲湯、稍迷一時、待習守陰規久、方醒、非人人皆飲、或即當堂判生、惟畜多人少、（問）然則人何以不記前世之事、（答）有一種生時本記得、數月後漸忘、有百年始生者、本已稍忘、一經投生、漸不記憶、

人將壽終時、冥王飭煞神諧病者、以刀殺之、（魂被殺時、初不覺痛、至陰間、即復翕合、若成仙佛者臨終時、即由仙佛接去、故不在此例）、而其人即氣絕、煞神遂去、至三朝、及接回日、煞神復至、享其家之供具、煞神有黃衣、紅衣、青衣、及麻衣者數種、善人臨終時、黃衣之煞神至、中人、青衣者至、惡人、紅衣者至、極惡之人、則麻衣者至、

（正誤）煞神即怨鬼、臨死索命、惟怨鬼亦不能任意索命、必須判定是非應使償命、方去索、受殺者還殺、受毒者還毒、受縊者還縊、非皆死時必殺、行善仁慈之人只公差去領、並不用練、若修行念佛、有功世道之人、亦可乘車馬船行、此乩語略而不詳、使人見之有懼心、以為善惡無分否、（問）然則接煞時之煞神果有否、（答）凡道家批書、自作法、非陰律、惟有等初釋凶魂、借此吃食、不請必患病、得食始安、新鬼見本邑城隍後、尚須以次往見十殿閻王、（位置在郡城隍上）十殿散在十省之中、

神秘夫人

新光 明天獻映

社會倫理 動人大悲劇

母親 階下囚 女兒 座上客

非常劇情 非常演技 成此 非常鉅片

宇宙之大此事最慘

主演 路明 徐琴芳 王乃東 牟萋 秦桐 爾光

勢必趕緊 轟動定座

製片主任 嚴幼祥 編導 文逸民

藝華超越出品

現紗趨勢復佳

客銷採買突轉進展 做開達二千三百包強！

[illegible]

外棉

美英上漲 印棉參差

[illegible]

中西觀望 外匯呆定

洋行結款已稀

中央匯豐掛牌均見平 結果與前日價同

[illegible]

大條近遠均跌一二五

倫敦九日銀市電、大條近遠期均跌一二五、[illegible]

外幣升降參差

[illegible]

現金穩中帶疲

結果軋小一元

[illegible]

中西股票特別緊要消息

記者昨特向眾業公所方面、探得關於中西股票特別緊要消息數則、分誌如次、

◆昨中西股市、因聞紐約橡皮原料有暢銷之消息、致久未注意且價呆滯之股票、而今人皆知恐、以致各項橡皮股票均有起色、但價格雖略高而成交極少、因賣戶不願於此價脫售、英濟華股十五元需求甚股、橡皮信託股買戶較多、成交四元二角、

◆實業股市穩定、開平股隨倫敦行情上升、而漲至廿七元二角五分、及電話股見八十九元之新高價、人心對於以上二項股票甚為興奮、投資者繼續吸收電車股、及自來水股、自來水A股買價為六由卅二元五角、公共汽車股稍形疲弱、怡和穩定、價十八元七角、

◆公司債券市面平靜、中國營業公司八厘債券有需求、及成交五十七兩、

英棉　美棉　印棉

[illegible]

紗廠　橡皮　各國橡皮現貨市　股票

五月十日上午做開行情

[illegible]

上海春季大賽馬第四日成績

[illegible]

上海愛字大香檳號目如左

[illegible]

陶馬俯人小香賓 春季頭號昨揭曉

[illegible]

壽爾康功效卓著

[illegible]

中央儲蓄會抽籤期近

[illegible]

大光明　今天日夜開映　二時半　五時半　九時
爲自由！不惜任何犧牲
賈克柏古　弗雷白第　洛泰　綺合演
緊張刺激勇武愛國鉅片
赤子丹心
"Man's Heritage"
兒子把當英雄作他們良心是責可恥！
與其忍辱偷生　毋寧奮鬥到死
約翰茄斐爾作　緊張刺激良感頑鬪鉅片
我入地獄

南京　今天起隆重獻映　二時半　五時半　九時
露意絲蕾納　茀那葛　拉凡
The Great Waltz
翠堤春曉
上午八時起開始售票
六個月內不再公映

國泰　今日特映一天　二時　五時半　九時
狄安娜寶萍主演浪漫歌唱趣劇鉅片
3 SMART GIRLS GROW UP
每日上午八時開始售票
三朵花
大姊傷水性花　二姊幽嫻怕羞　小妹活潑好弄
准明天起獻映　潘麗茜拉蘭
處女的苦悶
描寫少女性渴淋漓盡致！

大上海　今天起榮譽獻映　二時半　五時半　九時
步步刺激　緊緊張張
加映五彩卡通　人類血性露無餘
STAGECOACH
克蘭屈勒佛領銜
關山飛渡
便利觀衆上午八時起售票

光陸　金門　麗都　巴黎
映演日期　今天日夜開映
巴黎獨行俠　新水滸　怒海英魂　四傑傳
閨秀弄情　恐怖世界　萬事如意　駒影歌聲
海軍之翼　芝加哥大火記　舞宮風月　怪人復活
七重天　情海狂瀾　獸國情侶　蠟像之陳列所秘密

滬光　最後二天　蘇聯第一部五彩×悲壯鉅片　女壯士　加映詳細中文字幕

新光　滬光本院假座公映　每日四場　八十五天公映　徇學校公園熱烈要求　木蘭從軍　情爾將底片展緩運美

卡爾登　昌興公司　今日開映　瑪琳黛德麗　賈萊古柏　合演　摩洛哥　"MOROCCO"　本星期日上午十時開映　狄安娜寶萍主演　小鳥依人

黃金　一角三角　今天暫停　明天開映　貝拉羅茄茜　里昂巴里摩亞　傑作！　古屋奇案　僵屍　下期開映　怕老婆

新世界　門票一角買一送一　中華大劇場　三教審拾遺　娘子刺客玉鐲救駕　桃花四本女　振社話劇　越劇　電影場　西方夜譚

珂羅版印　王雅宜書畫集　每冊六角　上海有正書局啓

運動場

今日節目

西青手球單打

決賽權

……孫何爭奪……

西青手球，今晚孫家祿對何屢碩爭奪決賽權，雙方均每戰皆捷，實力不相上下，中青天梯賽，孫曾遭何毒手，此次重逢，當有惡戰，精彩可期，另一場陳林安遇M邦克令，論技術，邦較爲優良，如陳能倖而獲勝，則該賽將爲華人天下矣。

陳林安……M邦克令　六時正（二室）
孫家祿……何屢碩　六時半（二室）

排球　男女四場

西青聯賽
暢　儀對勝　月（乙二）下午六時半
藍　隊對工女中（女二）下午七時一刻
麥　二對樂　光（乙二）下午八時
銀　隊對廿　七（乙二）下午八時三刻

籃球　友誼比賽

下午一場
聯一國　光　下午四時半國光球場
（聯華隊員）戴祖濂・王守方・吳千彬・于澗・俞晉祥・李飛雲・呂嘉龍・周澤・蘭宗元・俞錫健・戴昌齡・劉荷生・須沛時出場。

乒乓　男女四場

大陸杯賽
西青對時德（女）七時　西青
蘇光對友邦（甲）六時　蘇光劇
[illegible]
青雲甲對海鷗（甲）六時半　青雲

▽……健星盃六場

健星杯個人乒乓錦標賽，A組異C組冠軍均已產生，全部秩序已完其大半，今日下午四時二十起仍有六場交鋒，比賽地點在北浙江路健民隊乒乓室，歡迎參觀，不售門票。
[illegible]

▽……友誼賽一場

晚霞甲一益友　下午七時半益友球室
（晚霞甲陣容）方興民（隊長）・高承康・吳偉・蘇荀舜・余岑應・莊根寶・黃捷徳・陳偉義。

小球　比賽兩場

法伯爾盃
藥　科一讓　騎（乙C）四時卅分
法商甲一恒　和（乙A）五時三刻

西排戰績

西青排球昨晚二場，女一友星大敗梵拉A，乙二白隊戰勝約中，乙二方剛乙則不幸敗於巨人，結果如下。
友星（十五—七 十五—二）梵拉A（女一）
白隊（十五—六 十五—四 十〇—十五）約中（乙二）
巨人（九—十五 十五—十五 十五—九）方剛乙（乙二）

西青手球單打

[illegible]

球國新型

⊙光實杯籃球將於本星期六正式開賽，甲組有何隊參加，當爲讀者所欲聞，茲據記者所知，㈠寧紹、㈡百樂門、㈢優游（除優游「斑底」外，尚有任相成孔廣益許文奎等，華聯無人參加），（黃小培持志、㈣叙芳、或不出場，身爲主席、仰峰退出，羅齡壽加入，爾化身之一隊，名尚未定，㈤國光、㈥聯駿、㈦慕爾名義出賽也，因慕爾老將星散，王亦機有三年計劃，不顧以慕、以上均係邀請，天行則自動要求加入，但尚未核准，所播興者，㈠友聯隊員多人因考試關係，未能加入，㈡轟炸因賈幼良等踢小球關係，未能加入，又開加入乙組之家庭工業社籃球隊，內有甲組健將瞿錫麟・張少卿・徐菊生・張巍華等加入，將使他隊望洋興嘆，不知如何是好◆◆◆◆

⊙復旦校友籃球隊或將代表上海遠征南洋，李震中譽於海上居大不易，亦有……

光實盃籃球

週六開賽

甲組有寧紹等八隊參加

光實中學主辦之首屆光實杯籃球聯賽，業於上週末揭幕，參加者甲組有寧紹優游、啓昌等八隊，乙組分「光」字「實」字，「中」字等三組，計有漫隊國光持中聯藝海防等廿四隊，該賽定本星期六正式開賽，是日有乙組四場交鋒，星期日自上午八時起賽，計有乙組六場，及甲組二場秩序，如下。

……五月十三日（星期六）……
通中一綠隊　下午二時（實字組）
持中一青　青　三時五十分（中字組）
百樂一胖　隊　三時四十分（中字組）
漫隊一O　K　四時卅分（光字組）
……五月十四日（星期日）……
國光一猛　征　上午八時（學字組）
雄鷹一精　業　八時五十分（學字組）
滬光一華　南　九時四十分（中字組）
飛鷹一聯　藝　十時卅分（光字組）
雲隊一家　庭　下午二時（實字組）
光實一同　仁　下午三時（甲　組）
優游一啓　昌　下午四時（甲　組）
寧紹一轟　隊　下午五時（甲　組）

中華全國體育協進會審定

足球規則（五）

第十四章　十二碼罰球

十二碼罰球於罰球點行之，罰時、雙方球員除罰球球員及其對隊之守門員外，應立於球場內罰球區域之外，離球至少十碼之處，受罰之守門員，在球未踢動前，應立於球門柱中間球門線上（兩足不得移動），踢罰球者必須向前踢球向前，在他球員未觸球以前，不得再踢，罪出後，比賽即在進行，而得直接射球入門。上半時或全比賽時間終了時，或終了後而執行十二碼罰球，若球觸守門員而入門者，應作勝一球。如遇上半時或全賽時間終了時發生十二碼罰球，應延長時間執行。

「罰則」（一）守隊球員違犯本規則而球未被射中時，應判令重罰。
（二）攻隊球員違犯本規則而球被射中時，應判令重罰。
（三）踢十二碼罰球者違犯本規則時，罰由其對隊在犯規發生處踢間接任意球。
「罰則」違本規則者，罰由對隊在違例發生處踢間接任意球。
「罰則」（一）在罰球區域外違犯（甲）（乙）（丙）（丁）（戊）或（庚）條者，罰由……

……對隊在犯規發生處踢直接任意球。
（一）（甲）攻隊球員在罰球區域以內違犯（甲）（乙）（丙）（丁）或（戊）條者，罰由守隊在犯規發生處踢直接任意球。
（乙）守隊球員在罰球區域以內違犯（甲）（乙）（丙）（丁）或（戊）條者，應判十二碼罰球，十二碼罰球、不必問論球之位置，只要在比賽進行時、在罰球區域內犯規，即應判給之。
（三）在罰球區域以內或以外違犯（己）或（壬）條者，罰由對隊在犯規發生處或比賽停止時，踢間接任意球。
（四）球員如犯（辛）條而重犯規則之規則者，需按其較重犯規之罰規則罰之。

第十五章　擲球入界

球體全部由地面或空中越出邊界時，則應由觸球出界者之對隊任何球員在球越出邊界處向場內任何方向擲入場中、擲球時、擲球者須面對球場、擲者之兩足須立於邊線上或邊線外、兩手持球、經過頭頂擲入……[illegible]
（一）……不得直接擲入球門……
（二）……
（三）用空間或擲球後、當判罰擲入界。

第十六章　球門球

球體出後，比賽即告進行，但擲球者在他球員未觸球前，不得再觸球，擲球入界，不得直接射門。
「罰則」（一）擲球方法之不合規者，罰由其對隊球員在原處擲球入界
（二）擲球後，未經他球員觸及前，如再接觸球者，罰由對隊在觸球處踢間接任意球。

球被攻隊球員觸及後，球體全部由地面或由空中越出端線（連兩球門柱中間部份），即應將球置於較近出界之球門區域內，由守隊之任何球員直接踢出罰球區，球門球不得直接踢入球門，球門球不得用手接住後再行向外踢出，球門球之不踢出罰球區者，應再重踢之。球門球不得自接踢射，球門球未踢出前，對隊球員不得站立於離球十碼之範圍以內。

第十七章　角球

球被守隊球員觸及後，球體全部由地面或空中越出端線（連兩球門柱中間部份），則應由攻隊球員在角旗下小半圓內踢角球（角旗不得移動），角球得直接射入球門，踢角球時，球未踢出前，對隊球員不得站立於離球十碼之範圍以內，球未踢出後，他球員未觸及前，不得再行觸球。
「罰則」違犯本規則者，罰由對隊在犯規發生處踢間接任意球。

▲附錄

中學年齡及以下球員之比賽，可將下列數點加以削減，但不得違反本規則原旨：（甲）球場面積、（乙）球之圓徑及重量、（丙）兩球門柱中間之距離及橫木離地之高度、（丁）比賽時間。（完）

總測驗明日起

華聯田徑隊

下週三對抗西校聯隊

華聯田徑隊爲檢討各隊員實力起見，定明後日上午七時半起假靜安寺路新加坡路口余日章中學運動場舉行成績總測驗，各隊員務希全體準時參加，測驗時田賽徑賽分別舉行，秩序如下：
十二日（星期五）上午七時半起田賽、㈠鉛球、㈡鐵餅、㈢標槍、㈣跳高、㈤跳遠、㈥三級跳、㈦撐竿跳
十三日（星期六）上午七時半起徑賽、㈠百碼、㈡二百廿碼、㈢四百四十碼、㈣八百八十碼、㈤一英里、㈥兩英里，
又悉該隊將於下星期三（十七日）與西校聯隊作對抗賽，於下午四時起在美童公學舉行。

⊙百樂籃球隊昨以三六比二五勝新北，
百樂　犯分　新北　犯分
凌學文　〇　六　黃强富　〇　八
王祖吾　〇　十四　沈祖利　二　八
黃國寶　〇　四　顧中生　〇　五
朱鑄昌　〇　四　徐子龍　〇　〇
劉克培　一　〇　鄭秀林　三　四
金士儀　一　〇　總結　五　二五
陳祿全　〇　四
顧德銀　〇　二
總結　二　三六
上半時　百樂十二　新北十六　下半時　百樂二十四　新北九分

⊙以香港足球隊實力之雄厚，在非竟吃敗仗，（一比三）一則以逸待勞，二則驕兵必敗，◆◆◆◆

⊙最近令人興奮之消息、即許承基獲得英國網球錦標矣，許氏之名，將與李惠堂在中華體育史上「永垂不朽」，◆◆◆◆

⊙寧紹籃球隊陣容記者業已探得，但關係方面又請我從慢發表，

⊙陳祥龍從猶太華民處聯……

倘行不返之意，

西排大勢

▽……海青西青將爭奪

甲組冠軍

西青會主辦之第十一屆男女公開排球聯賽，自三月下旬開始後現已成尾聲，今明兩晚賽畢後，十三日即舉行男女總決賽，解決榮譽之誰屬現各組形勢，大致已見分曉，甲組之奪標者爲海青與西青二隊，惟西青已敗績一次，如勝亦須再行與海青決戰，乙組二部中，俄僑已完成十戰十勝之功績，得一部冠軍，而麥二九戰九勝，雖今晚尚有比賽，然勝負無關大局，亦穩獲二部錦標，乙組實座爲此二隊所獲奪，女組中一部內友星稱霸，獲冠軍，而二部中阿地雪尚有對蘇亮爾一戰，如敗則尚須與工女中一戰，勝則獲冠軍，女組之二雄，將不出此三隊也。

今開執委會

華網協會

上海華人網球協會，定今日下午四時三刻在該會辦事處召開執行委員會議，主要任務爲審核本屆甲乙組聯賽報名各隊，予以通過，俾得正式參加比賽，又兩會聯賽日期，亦甲組已確定爲下月卅一日，乙組則爲本月卅一日或下月七日，亦須加以決定。

銀錢代表隊

▽邀請籃球表演

上海銀錢業聯誼會爲邀請籃球表演賽，定明日下午七時在中青舉行，計男女各一場，對國光之銀錢代表隊已產生，擁有賈幼良沈鼎叔任相成吳炳浩莊友仁莊昆鑛楊等十人。

今日續練習

麗都田徑隊

麗都田徑隊，爲準備參加上海田徑協會主辦之市運動會起見，特商借自賞路……

本週秩序

華聯行際小球

……星期六（十五日）……
誠孚電一申　寶　下午一時卅分
中華一寧　安　下午二時四十分
華東一方　門　下午三時五十分
……星期日（十四日）……
中國一西部　上午七時卅分
中國一浙　興　上午八時四十分
華東一大　新　上午九時五十分
電話乙一法水電會　上午十一時正
[illegible]

……法伯爾盃小球結果……
中法　友　聯（乙C）五一〇
夏　寶　興（乙C）三一〇

……中西乒乓一場結果……
大陸杯西聯隊乒乓賽，日前有友邦對工聯乙之丙組賽，一場，結果，友邦以十三比七獲勝，保持不敗紀錄。

⊙希望各校運動健兒眞正精神動員，（老勝）

得一塊新新西裝、僅三十元、價廉物美之至、

美童勝北西童

田徑友誼對抗

總結果六十分對三十四分　約翰附中亦敗於美童之手

美童與北西童、約翰附中田徑友誼對抗賽，於昨日下午在美童公學舉行，計有十一項目，參加者均爲兩校中之能手，結果，美童以六十分對卅四分擊敗北西童，又約翰附中亦敗於美童之手，成績如下，
[illegible]

友誼戰績

乒乓　梁溪勝華聯乙

梁溪乒乓隊、昨應華聯隊之約作友誼賽於七浦路無錫同鄉會球室，雙方廝戰異常劇烈，至第六組各勝二局，不分勝負，第七組梁溪得寶晶之助陣，致得勝一籌，以三對〇獲勝，總結乃以四對三敗華聯，該隊現有隊員，朱葵生・鄭品・邱清森・吳春海・李宗沛・邵烈慶・朱伯勳・馬延亮等，歡迎各界函約比賽，戰績列後，
梁溪　華聯　比數
㈠王桂藩　陳洪福　〇一三
㈡邵烈慶　陳桂培　三一二
㈢鄭光森　張聖德　三一〇
㈣邱清森　陳春榮　三一一
㈤吳春海　朱石開　二一三
㈥鄭孝倫　朱石海　二一三
㈦寶晶　顧祖餘　三一〇

勒琪潘萊　暫告休戰

[illegible]

籃球　江淮小勝三行

江淮中學籃球隊，昨日應三行籃球隊之約，作戰於該隊球場，江淮輩人材平均，以三十三對二十八之比小勝三行，該隊歡迎各友隊函約比賽，通訊處靜安寺路哈同路口該校。

電話室

偉光體育會小球隊，歡迎小球或小型足球友誼比賽，通訊處麥根路二〇五號曹學海，陣容如左，
[illegible]
再本隊並未參加法伯爾杯賽乙組G部之偉光，係他人用偉光名義加入，與本隊絕無關係，外界不明眞相致生誤會，特此聲明。

四育比賽

各收容所參加

四川路青年會少年部舉辦難童四育比賽第二次現正積極籌備中，茲悉各收容所對於該會此舉，無不熱忱參加，日昨已有女青年會第十二收容所・中華慈幼協會戰區兒童收容所及炎黃教養院等三收容所，將該會所發之難童履歷及日常生活習慣調查表格，詳細填具後，交到該會，人數約二百餘名。

寧波一校畢業同學

籌組「甬一校友會」

[illegible]

華僑創辦　中南味英廠成立

[illegible]

先生小姐欲使頭髮美觀不費不癢而且不再有頭皮屑只有駕臨愚園路二三〇號（百樂門舞廳樓下）眞百樂理髮公司一試便知　妙不可言　油電燙髮二元　電話三二四九七

榮記共舞臺　電話八五八八九　八四八〇八
日戲座價　一角　二角　三角　四角　五角　六角
夜戲座價　一角　二角　三角半　四角半　六角　八角
今夜請早來
第卅一集　（石礎鐵硬）勿是瞎三話四　夜夜十足滿堂
大閙寧王府　四俠齊飛　一個飛上一個飛下　滿台亂飛煞是好看
苗人公開裸體樂園　苗女犧牲色相
眞火活人投到火裏　親眼目睹酷刑
火燒紅蓮寺

卡爾登　昌興公司　電話三五五五三
文素臣　萬人空巷看文郎！
今天夜戲　灼火眼屏倚寒暖偎（本一）撕羅裂帛弄玉蹂花
（計）（開）
注意　本星期六日戲　生死板　全部
張慧聰　劉文魁　于宗瑛　金素雯　王瞻芳　高百歲　周信芳　麒麟童　王熙春　劉韻芳
日場電影節目請參閱電影欄廣告

浙江　勃克瓊斯　驚世英武大傑作　草莽豪傑

逸園　亞爾培路
今日下午五時半起賽
下期大賽星期六（五月十三日）下午五時半起賽
下期大賽星期日（五月十四日）下午二時半起賽

回力球　今晚七時起賽
●前八盤●　1 普登巧　2 拉飛爾　3 葛尼加　4 佛蘭多　5 楚曼地　6 安力凱
●後八盤●　1 泰寶達　2 古禮地　3 亞爾培地　4 阿斯蒂　5 奧拉沙　6 安杜利
夏季香檳現已出售每張二元請速購買　代售處　匯源銀行